■八面来风

葫芦里还能卖什么药

□魏福春

老张接通电话时，没有想到是老牛！正要挂断，老牛说车在楼下，大哥千万给个面子。老张走到阳台上往下一看，一辆出租车停在楼前。他气不打一处来：也好，看看你葫芦里还能卖什么药！

老张对老牛，不说仇深似海，也是万念俱灰。他们原先在一个科室工作，老牛进单位时带他的老师是老张，不同的是老牛后来居上，成了老张的领导。据说是老张举荐的。

老牛聪明乖巧，勤奋努力，他每天第一个到办公室，拖地板、擦桌子，泡开水，一应杂事全包了。做了副科长后依然如此，还不时请大家去离单位不远的小酒店聚下餐。单位上下，对他印象都不错。几年后，老牛如期再上一个台阶——副科变正科。不料在这节骨眼上，传言四起，说老牛作风不正，生活腐败……那天晚上老牛把老张约到了小酒店，菜上了差不多时，服务员小琴打声招呼，出去了。

小包房里就他们两个人。他们说了些什么，外人无从知晓，两人酒喝了不少，哥俩好，好哥俩，整整一箱黄酒，出门时都已摇摇晃晃，老张还是小琴搀扶着送上车一路护送回家的。

老牛顺利完成了角色转换，老张受到了处分，和小酒店女服务员有着说不清道不明关系的人是他？这很出乎人们的意料，老张为人厚道，做事稳重，居然会做出这等事？当时，大家说得最多的一句话就是——人不可貌相！

老张痛苦地摇了摇头，他无法忘记那过去的点点滴滴……

老张把老牛，当亲兄弟一般，时时处处为他着想。老张看好他。谁知老牛科长做得好好的，突然辞职，而且毅然决然。许多人不明白，怀疑他是否吃错了药，有消息称，他已经被列入副处长选拔名单……最为着急的是老张，老牛能力强，思路清，是个做大事的人，他不能让老牛被人蒙住双眼——他和做金融投资的胡总走得太近。只是老张不仅没能说服老牛，反而在老牛美好蓝图的描述下，拿出私房钱助他一臂之力。

老牛——牛总果然胆识过人，他在胡总地牵引下，商海泛舟，如鱼得水。没多久买了车、买了房，又不久一个个分公司相继成立。老牛搞大了，往日的同事见他得预约。他倒是专门请过老张一次，是在一个会所，陪在一旁的不是小琴，而是一位亭亭玉立、小有声名的模特儿助理。老张那次眼花缭乱不知说些什么好，他有一点不清楚，老牛出手阔绰，腔调十足，金钱与他，仅是一个数字，为什么始终不提他的区区 10 万元呢？虽说老张从没有过要他还钱的意思。

正想着，车停下了，一抬头——小酒店。老张忽然有种不好的预感，几年不见踪影的老牛，又会使出什么招数？要知道此老牛已非那老牛——

老牛的公司没做长久，他依稀做了一个梦，在那个清晨，睁开眼睛的一霎那，一切化为乌有——公司倒了。他的合伙人胡总，还有一些靠得住的朋友，一个个如空气一般，倏然消失，老牛和他的美女助手也随之无影无踪……

老张心里五味杂陈，他错看了老牛，总以为他是一个才华出众、有能力、有抱负的人，可他——老张在老牛的公司被查封时方知，老牛当年不是不想副处长的位子，而是不能想——有关部门找他谈过话，对他的举报来自单位内外……他开公司的钱也是向方方面面的朋友承诺高回报筹集来的，如果说他老张的钱可以忽略不计，他的好些同事你 30 万，他 50 万就这样打了水漂？应该有个说法吧！

老张跟着老牛走进包房，小琴已恭候着：张老师好！小琴——好！老张微微一笑：老牛啊，你今天打什么牌都不起作用的。他拿出手机边给同事发着微信，边说：想吃什么？我请！

老张挺直了腰板，暗道：你要我给个面子，好！今天就打开窗户说亮话，弄个明明白白……

■法官手记

故乡的春天

□赵炳光

走出家乡，已经是故园 60 年前了，从那以后，辗转南北，我再也没有能够在春天的日子里回到老家看看。倒是梦里梦外，不知有多少次尽显儿时春日里的一幕幕场景，山川历历，悲欣交集，甚是动人肝肠以及肺腑。

曾记得多少个春日黎明，窗外常有薄薄的雾，被母亲叫起，踏着清甜的晨露越过山坡去上学，远处是鸡鸣犬吠的炊烟人家，走着走着，已是碧空万里的上等晴天，春日暖阳，猎猎长风，农家小儿郎只觉脚下春光无限，心怀向往。正是母亲一句：好好读书，让我循记了一生，至今不敢怠忘。

落日后的村落，一屋一院的渐渐就人烟淡静了，幽安恬然，母亲陪我完成最后的作业，吹熄油灯，还可闻到种子破土而出后，地里的芳香。月色打在我的脸上，岁月光辉，便是这般不可辜负，谁又能说乡野陌径，农家草屋，就没个春风沉醉的夜晚呢？

而人生又有几度岁月能感受这样的世外清芬呢？

乡下人家，无需去做那刻意栽花种草装点岁月的事，只要冬去春来，房前屋后的坡上坡下，那些花花草草自然而然就生长起来，这才是真正原生态的风景，草色碧青，花枝繁复，特别是杜鹃，民间称作“映山红”的，春日里正当盛开的时节，几乎能铺满整个山坡，喧腾热闹，落落大方，繁丽蓬勃，这在那篇怀念伟大领袖的著名散文“我爱韶山的红杜鹃”中都有非常感人的描绘，而我家的老屋，离韶山圣地，爬两道坡就是，仅只十几里的山路。

天下漂亮的山实在很多，老家只能是丘陵环抱的地貌，即使韶山，也并不伟岸，但就是有一种至清至灵于其中，不仅令我，还让世间多少人神往。

转眼间，在上海已经生活大半辈子了，走过了多少山山水水，见识了多少温柔的田园，精美的乡镇，但只要一想到故乡的春花秋月，记忆竟可以穿越得这般流利无痕，仿佛就在眼前，家乡的春天都是泼墨写意的画面，满满的东方意境南国元素。人生真是一程又一程，当年的春天已不是眼下的春天了，对于故乡真正有种田园将芜胡不归的如何言说感。

藉此短文，遥寄遥祝故园春色永远。

■灯下漫笔

城市的有机更新

□沈栖

任何一座城市，都不是一成不变的，尤其是像上海这样的大都市，它的有机更新乃是势所必然。通过有机更新，从整体上协调城市风貌，营造高品质公共空间，展现城市文化特色。

城市的有机更新，无疑要以城市设计为先。自 2015 年底中央城市工作会议提出加强城市设计工作以来，我国城市开始重视城市设计。作为列入住建部公布的城市设计试点名单之一，上海早在 2015 年就颁布了《上海市城市更新实施办法》。三年多来，公众对上海更新项目的体验和满意度如何？未来上海的更新实践应该往哪些方面发展？日前，同济大学 408 研究小组和上海市城市规划设计研究院联合发布了一项“上海城市有机更新评价调查”。

这份调查报告显示：92% 的受访者对上海有机更新表示“非常满意”和“比较满意”，城市大型公共空间更新普遍评价较高。这些年，上海城市有机更新的变化是明显的，成绩是显著的。但它依然存在着某些“短板”，如上海的步行、骑行空间和街道空间或多或少存在不连续、尺度不宜人、品质不高等问题，老工业区重焕新生与老旧住宅区居住质量的提升最为迫切。上海的城市有机更新仍有巨大的空间。世界顶级会计师事务所之一普华永道推出的《机遇之都 2016》全球城市排名中，上海名列 21 位，其中“营商环境”一项，上海得分仅 65 分，而此项排名第一的新加坡是 209 分；日本 MMF 基金会城市策略研究所发布的 2017 年度“全球城市指数”榜单的细分项，上海人居环境排名 38 位、生态环境 41 位，对标那些被上海视作“标杆”的全球著名城市，这一情形显然是同“卓越”二字不相称的。

一个城市的品位不止是建筑的高楼林立、交通的四通八达，更在于其深层次的公共服务和治理理念。实际上，当代城市有机更新已从重视设计构思和空间形态设计，逐步转变为重视深层次的城市空间治理。这一“治理”，无论从何种视角理解其内涵，大都与政府如何更好地管理公共事务有关。简言之，城市有机更新就是一种管理城市空间品质、最大限度增进城市公共利益的空间治理过程，实现由“设计导向”向“管控导向”转变。

有学者提出：“城市有机更新应当从蓝图走向‘善治’。”“善治”被誉为 21 世纪现代文明社会的一个徽识，它也是当今城市有机更新的一种理想状态。2000 年 5 月，联合国人居署提出了良好的城市治理的 7 条原则，即：可持续性、权力分散、公平性、效率、透明性和问责制、公众参与和公民作用、安全性。作为一种“善治”的城市有机更新，同样应遵循这些原则。例如，城市有机更新是一种公共性活动，应具有透明性，能够向公众传递及时、充足、真实、易懂的信息，唯有如此才能充分保障公众的知情权和参与度。

上海在实施城市有机更新方面,较为重视两个“结合”,即：专家意见与公众诉求相结合,近期规划与前瞻展望相结合。三年前,在制定《上海市城市更新实施办法》时,就充分听取了专家意见，充分考虑了公众的诉求；三年后,又以调研的形式,分别立足专业人士和市民视角,关注对上海城市有机更新的展望,旨在规划实行全生命周期管理,为百姓提供定制式配套设施。世人完全有理由相信:明天的上海将会更有活力、更为有序，更加辉煌！

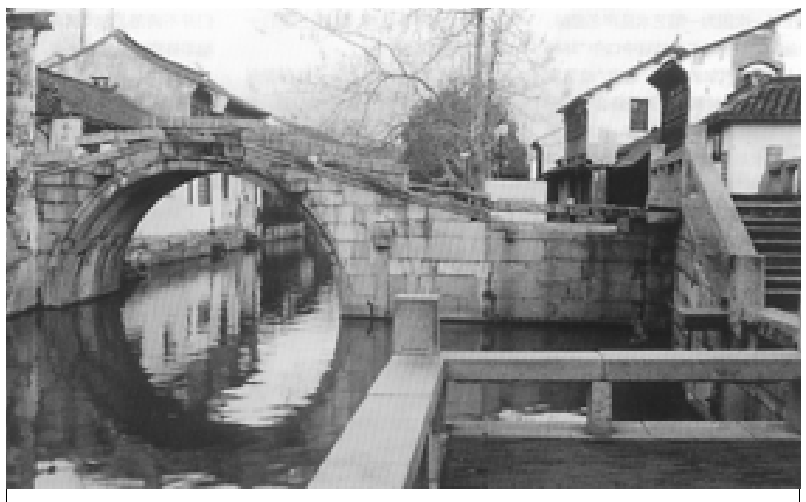

周庄双桥 冯慧 摄

■并非闲话

也说“环保局长接热线”

□胡海明

最近收看新闻，某地一档“新鲜出炉”的“环保局长接热线”节目一上线便受到老百姓的热捧。一位听众向局长反映她居住的小区附近有两家混凝土搅拌企业，每天生成的大量粉尘让周边居民苦不堪言，怨声载道。虽然老百姓不断上访区镇有关部门，但问题却始终没有得到解决。局长接电后对投诉人承诺，下线后立即会责成环境监察部门与当地政府去现场察看处置。领导发话了，涉事区镇职能部门迅速出击，在涉事企业发现了若干违法问题，当场责令涉事企业立即整改，并同当地政府部门会商令其限期搬离。一个困扰百姓已久的“老大难”问题在领导的督办下终于得到妥善解决。我在为领导亲自过问百姓疾苦点赞的同时心里却有些许不爽：老百姓反映的问题已属“陈年积案”，在领导没有介入该问题之前，我们的相关职能部门又在干什么呢？我梳理了一下应该有三方面的因素。一是相关职能部门对老百姓反映的问题置若罔闻敷衍了事，对暴露的问题只是走马观花，“例行公事”，“走过场”，导致投诉悬而未决；二是相关职能部门对辖区内的企业没有做到“底数清”，说白了就是对地区内所管辖的企业家底没有做到“小葱拌豆腐——一清二楚”；三是相关职能部门对辖区内扰民或高污染企业“犹抱琵琶半遮面”，缺乏强有力的监管，致使违法企业如脱缰野马，胆量也越来越大，违法行为也越来越多……

由此看来，老百姓反映的许多问题只要我们相关职能部门思想上高度重视，靠前工作，从问题发生的萌芽阶段就予以有效处置，那么一些本不是很难解决的“急难愁”问题就不会演变成“慢性病”、“肠梗阻”……关键在于我们相关部门是不是主动作为，站在老百姓的角度换位思考。角色转变了，责任性强化了，由要你做转变成我要做，那么还有什么问题非要等到领导出马才得到有效解决呢？

有句话叫百姓事无小事。虽然老百姓反映的也许是些鸡毛蒜皮的小事,但若不加以重视,就会让百姓的生活不能“安居乐业”,老百姓的“幸福指数”也就会大打折扣，因此不要什么问题都要领导重视才吹响“集结号”,才“快速出击”，只要我们调整工作态度，把本职工作当成一份事业来做，那么还有什么问题不能迎刃而解呢？

■世象纵论

延续温暖

□徐叶萍

正在上小学的小杨，父亲因为吸毒患病、母亲因为车祸过早离开了他。小杨只有年迈的奶奶照顾,对他的成长造成了阻碍。

在虹桥镇及居委和社工的努力下，小杨家庭在去年底终于申请到了经济适用房，他和奶奶住到了舒适的环境中。

但是,小杨因为幼年父母双亡,对他的心理产生了影响，很少与同龄的孩子一起玩耍，不愿出门，学习成绩也开始慢慢下降,小杨的奶奶求助社工,希望帮助小杨走出阴霾。社工找到小杨单独了解他的情况，小杨告诉社工：他担心自己的家庭被同学知道,不敢和他们多接触,同时担心奶奶年纪大,无力支撑整个家,他会成为奶奶的负担。面对家庭的变故，他想为家庭承担责任,却无能为力,因此烦恼不已。

社工告诉小杨，作为一名小学生，应该将重心放在学业上，以优异的成绩报答奶奶的养育之恩，也可以让奶奶欣慰。至于他人的想法，不是我们自己所能控制，对于一个人的成就，主要靠自己不断努力。同时社工也帮助小杨申请到了孤儿补助，减少其经济压力。青少年社工还为小杨提供了多方面的帮助，从提供心理辅导，学业辅导，带领小杨外出拓展。

小杨在大家的帮助下，逐渐开朗，慢慢融入了社会。虽然他失去了父母，但社会温暖则得以延续。

所登信息 遗失注销或作废 021-59741361